電腦玩家攻略別冊

卷肆

內含

- X戰機（上）
- 魔法門外傳
- 巫術七代（上）

電腦玩家攻略別冊
壬酉年五月號附贈
著作權所有

巫術七代攻略(上)

●林偉甫

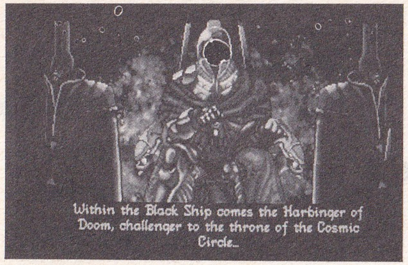

●前言

本遊戲之攻略將分上、下兩篇刊載。巫術七代有四種可能的開場劇情，前三種保留給完成巫術六代的三個結局之一，並且將隊伍傳送至七代的玩者。第四種則提供給尚未完成六代就傳送人物，或直接在七代創造新隊伍的玩者。以下是簡短的說明：

●第一種開場

在巫術六代，遭遇魔女 Rebecca 之前，丟掉皇后給您的銀十字架（silver cross)，讓魔王（Bane King）吸血。在最後的神殿，選擇不拿創世神筆（The Cosmic Forge）。進入神筆後面的秘密房間，和黑龍 Bela 一同登上太空船。如此當隊伍被傳送到巫術七代後，將會出現在 Ukpyr 附近。

●第二種開場

在遭遇魔女之前，將十字架裝備在隊伍的第一個人身上，阻止魔王吸血。接著在最後選擇不拿創世神筆，進入祭壇後面的秘密房間，殺死 Bela，自行登上太空船。如此被傳送到七代的隊伍，將會出現在 Nyctalinth 附近。

●第三種開場

無論是否被魔王吸血，只要在最後選擇拿筆，都會見到宇宙君王（Cosmic Lord)派來的使者，完成第三種結局。如此隊伍到了七代之後，將會出現在 Dionysceus 和野蘭花叢之間。

●第四種開場

凡是新創造的人物，或未完成六代的隊伍，在進入七代

- 拱門
- 木門
- 柵門
- 透明牆或會變動的牆壁
- 按鈕
- 拉桿
- ◆ 進入地下城的最初起點
- 地上的坑洞
- 天花板上的坑洞
- 向上的樓梯
- 向下的樓梯
- 黑暗區域
- 水域
- 次要儲物處或寶箱
- × 陷阱或危險地區
- A a 傳送點或多而複雜的樓梯系統，A到a，B到b，依此類推

徒具外表而無實際作用的坑洞、按鈕、或拉桿，一律用實心圖形表示

之後，都會出現在 New City 西南方。

一般而言，傳送過來的隊伍會有較高的等級、屬性、和少數來自六代的優良裝備，但是在他們出現地點附近潛伏的怪物也較爲兇悍（事實上，甚至剛開始就會有壓倒性的優勢），而且玩者不能調整隊伍的組織形態。至於新創造的隊伍，雖然他們的能力與裝備都在最低限度，但是玩者可以自由調整隊伍的組成。此外剛開始在 New City 西南方的怪物，也是整個遊戲之中最弱的。

本文只附上重要的地圖，地圖上也只標示必要的位置。除非特別說明，否則地下城裡的按鈕作用都是打開牆上的密道，拉桿的作用都是開啓附近的柵門。在野外沿著道路走，就可以到達大多數的重要地點。至於比較複雜的野外地區，就請您自行動筆。關於 NPC 的對話也只給大致的提要，詳細問答過程請自行判斷。

遊戲的一大目標是收集總共十一張的地圖。如果您打開存放地圖的寶箱卻發現空無一物，這表示已經有 NPC 捷足先登。此時唯一的方法就是從 NPC 手上購買或搶奪（强烈建議前者）。事實上，除了 Legend Map 之外，其他的地圖並非絕對必要。

●最初的地下城 (Starter Dungeon)

這個地下城是讓新隊伍練功的地方。然而它也包含著一個進入 New City 所需的重要線索。

1. 恢復生命、體力、與法力的泉水。
2. 在這裡可找到一張羊皮紙 (parchment)，看看它的內容，注意 Paluke 這個名字。
3. 寶箱裡可找到 gatekey。
4. 這道門要用在 3 找到的 gate key 打開。
5. 這個拉桿可以打開北邊的柵門。

最 初 的 地 下 城

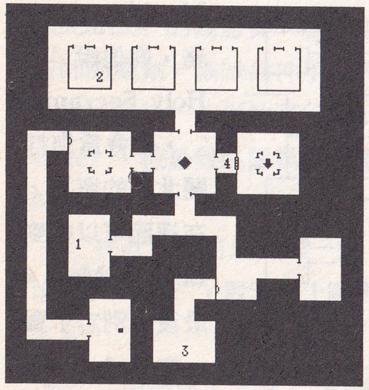

Upper Level

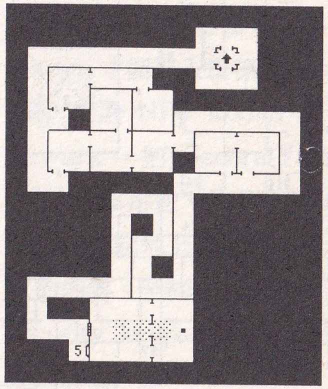

Lower Level

●新城 (New City)

新城是整個遊戲的中樞。在這裡有許多謎題，而且它們的答案大多都在別處。因此您必須多次造訪這個地區。

1. 剛進城時會被黑暗學者 (Dark Savant) 的手下阻擋，回答 "Paluke" 或 "Armory" 就可以通過。
2. NPC Sogheim 。

新 城

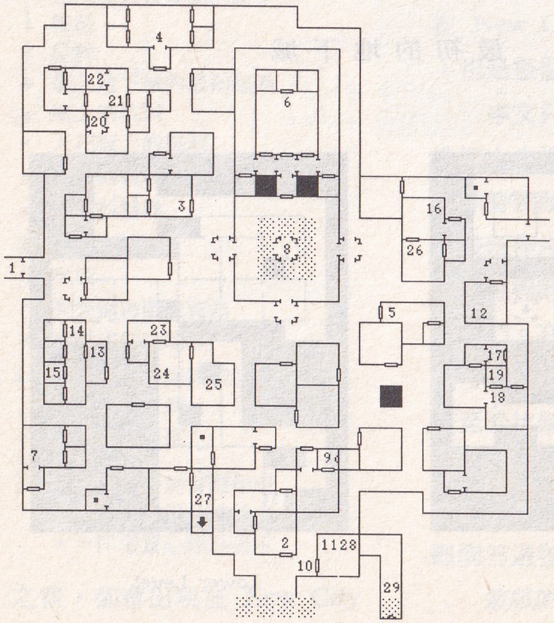

3. 防具店的老闆 Paluke ，在這裡可以買到不少護具。

4. 旅店的店主 Dungore ，問他 "rumor" 可以打聽到進入武器店的密語。

5. 武器店的老闆 Rossarian ，對他說 "Black Market"才能購買武器。

6. NPCFatherRulae。向他詢問 "guidance" ，他會告訴您進入Munkharama的重要事項。假如您已經完成Munkharama任務，向他說 " Holy Sacrament " ，他會爲您打開北邊的密道，在裡面可以找到 Legend Map 。最後，別忘了買一瓶 holywater ，以後會用到。

7. Belcanzor 的魔法商店（晚上才開張），在此可以購買許多魔法物品。

8. Phoonzang 的雕像，在此搜尋兩次可以找到 moonstone 。

9. 在此搜尋可以找到一枚銅幣。對東邊的牆壁搜索可以發現按鈕。

10. Curio Museum ，用 9 處發現的銅幣（copperpenny ）打開入口。

11. Wand Majestik 。在採取行動之前，先確定您的隊員能施展 cure disease ，或到 Belcanzor 的商店買一瓶作用相同的藥劑。讓隊員伸手進入，可以得到一枚彩紋蛋(rebus egge) ，但是該名隊員會染患疾病。

12. 在此搜尋可以找到一張 black wafer ，看看它上面的字。

13. 一個黑盒子，按下 Blue 、Yellow 、Yellow 、Red 可以打開西邊的房門。

14. 這裡可以找到一支prison key 。

15. 用 prison key 開門，遭遇 NPC Captain Boerigard 。問他 "Orkogre Castle" ，他會告訴您進入 Orkogre Castle 的重要事項，並且給您一封信。

16. 沉睡中的 SavantGuard 看守著一本書（Bookof Fables) 。您可以選擇小心把書拿走（如果失敗就進入戰鬥），或直接打敗它。拿到書之後，看看裡面的內容。

17. New City 與 Ukpyr之間的傳送站。您必須先到 Ukpyr 才能進入這棟建築。

18. 遭遇 NPC Rodan Lewarx ，把 GeneralYamo 的命令拿給他，他就會離開。不妨撿起地上的命令，看看它的內容。至於門上的 security keypad ，它的密碼是2723539 。

19. 打開這裡的寶箱，可以找到 comm-link device 。

20. New City 與 Nyctalinth 之間的傳送站。您必須先到 Nyctalinth 才能進入這棟建築。

21. 遭遇 NPC Shritis T' Rang ，向他說 "To Strike" ，他就會離開。他會要您去殺死 Umpani 的一位 NPC，Rodan Lewarx 。不必執行這個任務，否則其他Umpani

人都會與您反目成仇。

22. 這裡的箱子裡面可以拿到 control card 。

23. 用 control card 解除這裡的安全裝置。

24. 一台桌上型工作站，用 19 處找到的 comm-link device 啟動它。依次輸入023@41A2 和 Black Ship Command ，在主選單選擇F)iles ，再選擇 P)ersonnel，輸入 Vi Domina 之後就可以見到她本人。她會向隊伍說一段話，然後 Dark Savant出現把她關進 25 處的房間。再使用 comm-link device，輸入 018@67C1、Central Security Access ，用選單裡的功能就可以解開 25 處房門上的鎖。

25. Vi Domina 被關進去之後，在此她會給您 Vitalia's device 。

26. NPC Professor Wunderland 。假如您已經完成 Rattkin Ruins 的任務，詢問他"Archives" ，他就會給您打開 Old City 入口的鑰匙。

27. Old City 的入口，用 Professor Wunderland 給您的鑰匙打開它。

28. Twisted Heads ，必須先到 Rattkin Ruins 拿到 Boat Map 之後，才能判斷六個按鈕的順序。依次按下 Scared Imp 、AngryDemon 、Laughing Devil、Silent Devil、SurprisedImp 、Happy Demon ，東邊的牆壁就會消失。

29. Wikum Boat ，使用 Wikum's power globe (在 Munkharama 地下神殿) 啟動它。從此海洋不再是障礙。

●奧科格爾城(OrkogreCastle)

這座城堡是 Gorn 的大本營，入口在 Orkogre Forest 的深處。從 New City 的東門出發，沿著道路走，在第一個路口轉向北方，過了不久就會遇到守衛邊界的 Lord Galiere。把 Captain Boerigard 給您的信件交給他，他就會讓您通過。向前走直到森林，然後向左轉，仔細尋找應該就不難發現城堡的入口 (一道通往地下的樓梯) 。

1. 打敗這裡的守衛可以得到 crown key 。

2. 打敗這裡的守衛可以得到 armory key 。

3. 用 armory key 打開這道門。

4. 在此搜尋可以找到 Munk innards 。

5. 用 crown key 打開這道門。

奧科格爾城

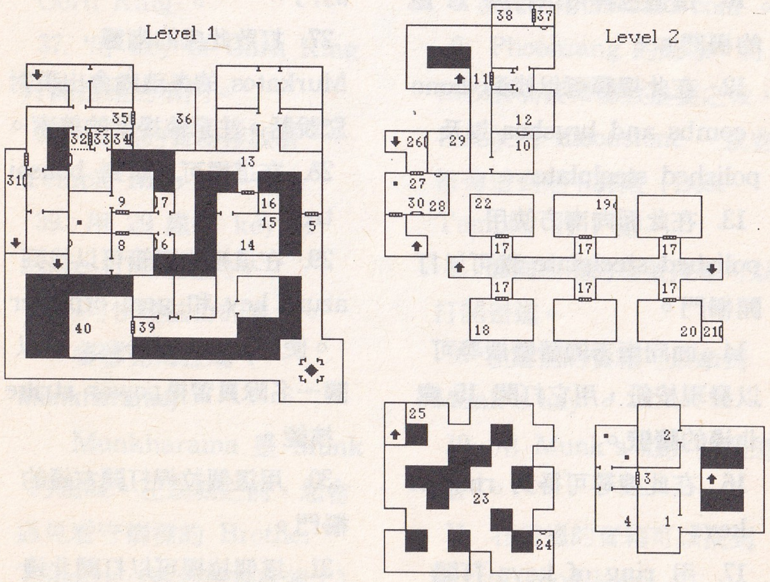

6. 用這裡的拉桿打開 8 處的門。

7. 用這裡的拉桿打開 9 處的門。

10. 這個拉桿可以打開 11 處的柵門。

12. 在此搜尋可以找到 bone combs and brushes 以及 polished steelplate 。

13. 在此面向南方使用 polished steelplate 就可以打開柵門。

14. 面向南方的牆壁搜尋可以發現按鈕，用它打開 15 處北邊的牆壁。

16. 在此搜尋可得到 ring of keys 。

17. 用 ring of keys 打開這些牢房的門。

18. 在此可以找到香蕉（bananas) 。

19. 這個按鈕可以打開 20東邊的牆壁。

21. 用這裡的拉桿可以讓 22 處的地面出現一個坑洞。

22. 跳進坑洞可以到達下一層的 23 處。

24. 用這個按鈕打開 25 西邊的牆。

26. 用此處的拉桿打開南邊的門。

27. 打敗此處的幽靈，Murkatos 的鬼魂就會出現對您說話。注意他提供的線索。

28. 在這裡可以拿到 bonsai tree 。

29. 在這裡的寶箱可以找到 azure key 和 gem ofpower 。使用 gem ofpower 可以讓一名隊員習得power strike 技能。

30. 用這個拉桿打開左邊的柵門。

31. 這個拉桿可以打開北邊的柵門。

32. 在此使用 18 的香蕉，裡面的猴子就會替您打開南邊的透明牆。

33. 按下這個按鈕，35 處南邊的牆就會消失。

34. 用這個按鈕開啓 35 處的柵門。

巫術七代攻略(上)

36. Gorn 的國王，King Ulgar 就在此處。向他說 " The Dartaen Alliance is broken"，他就會給您 key of Gorn King 。

37. 用 key of Gorn King 打開西邊的柵門。

38. 這裡的寶箱存放著 Temple Map 。

39. 用 29 處的 key of azure 打開這道門。

40. 可恢復法力的泉水。

●穆克海拉瑪（Munkharama)

Munkharama 是 Munk 的聖城。在進城之前，您會遇見看守橋樑的 Brother TShober（雖然橋早就壞了）。向他說 "Slay not he that cannot hear" ，他就會給您一些指引，並且給您一個用來渡河的 cable trolly（它只對這一段河流有用）。

1. 在這四個小水池裡面，可以找到四枚寶石硬幣。它們分別是 diamond 、emerald 、amber 、以及 ruby coin 。

2. 在此使用amber coin 。

3. 在此使用ruby coin 。

4. 在此使用diamond coin 。

5. 在此使用emerald coin 。

6. Phoonzang 的雕像。將四枚寶石硬幣都放進甕之後，在此使用 moonstone ，就會被傳送到地下神殿（Lost Temple) 的 7 處。

8. 面向西邊的牆壁搜尋可以打開密道。

9. 在這裡的寶箱可以拿到 Munk's key 。

10. 用 Munk's key 打開這道門。

11. 在這裡的寶箱可以找到 key of good keep 。

12. 在這裡的寶箱可以找到 key of the temple 。

13. 這裡的按鈕可以打開 14 東邊的牆。

15. 這個寶箱裡面有一個 notchedstaff 。

16. 用這個按鈕打開 17 北邊密道。

穆克海拉瑪

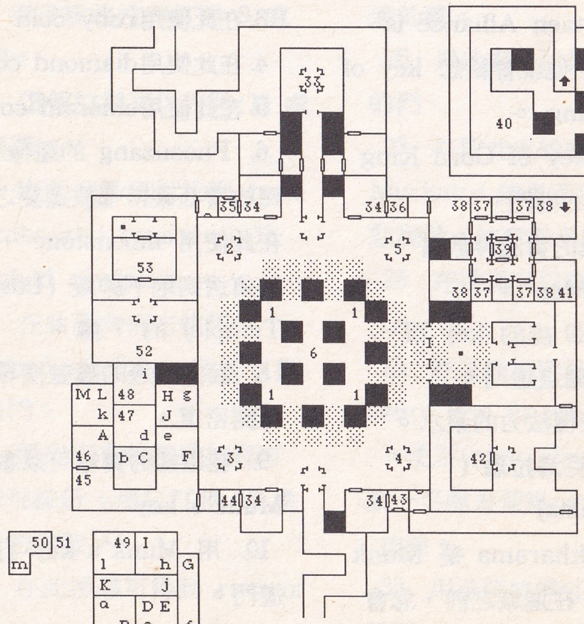

18. 用key ofgoodkeep 打開這道門。

19. 在這個寶箱裡面可以找到 onyx key 。

20. 打敗這裡的鬼魂可以拿到 key of tombs 以及 key of gorrors (到後面的 Isle of Crypts 才有用) 。

21. 在這裡的寶箱可以找到 rusted keys 。

22. 地上的坑洞會讓隊伍掉到下一層的 23 。

24. 用 rusted keys 打開這些門。

25. 在此使用 notched staff ，可以關閉 22 處的坑洞。

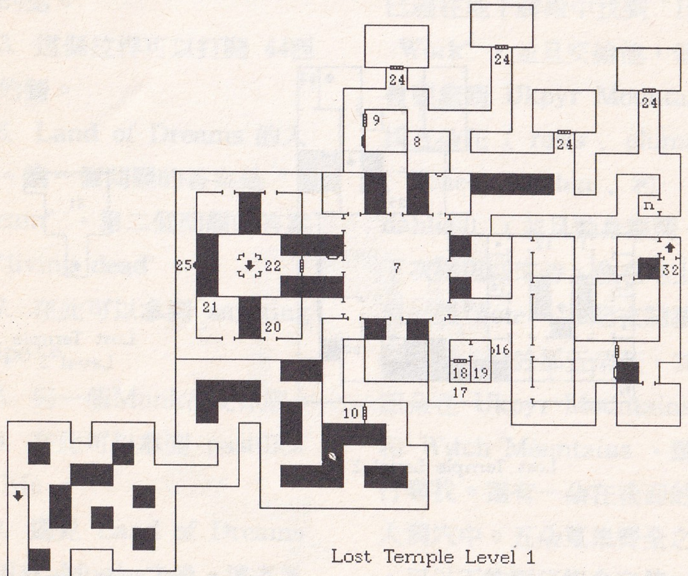

Lost Temple Level 1

26. 可以療傷的泉水。

27. 用 key of the temple 打開這道門。

28. 箱子內有一本古書，" Holy Covenant" ，裡面夾有 Crypt Map 。這本書也就是所謂的"Holy Work"。

29. 用 onyx key 打開這道門。

30. 這個拉桿可讓 31 處的祭壇升起。

31. 在此經過一場惡戰之後可以拿到 Wikum' s power globe 。用 30 的拉桿可以讓入口的柵門重新開啓。

32. 離開地下神殿的唯一途徑。這道樓梯通往 Munkharama 附近的野外地

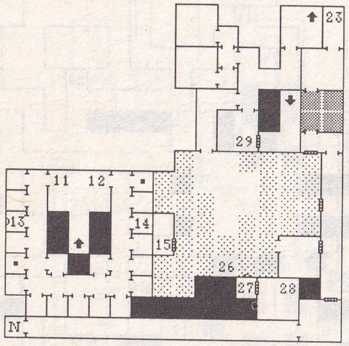

Lost Temple Level 2

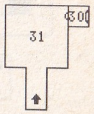

Lost Temple Level 3

區。

33. 向這口井說 "coin" ，可以拿到四枚 well coin 。

34. 用 well coin 打開這些門。

35. 這裡的拉桿可以打開 36 東邊的牆。

37. 在這四個地方可以找到四顆石豆。

38. 四個房間的牆上有四個石杯。將 bean of wands 放進西北方的石杯， bean of pentacles 放進東北方的石杯，bean of cups 放進西南方的石杯，bean of swords放進東南方的石杯。

39. 放好豆子後，到這裡選擇 pull spindle ，可以打開 41 南方的密道（如果豆子放錯位置，就會掉到 40 ）。

42. NPC Brother Moser 。他賣的茶可以恢復法力點數。向他詢問 "dream" ，回答" yes"、"Gran Melange"（線索來自 45 的訊息），注意他說的話。

43. 這個拉桿可以打開 44西邊的牆。

46. Land of Dreams 的入口。第一個問題的答案是 " dream" ，第二個問題的答案是"living dead" 。

47. 在此可以拿到 smoking pipe 。

48. 另一個Munk在此休眠。

49. 在此可以拿到 pastilles of life 。

50. 遇見 Land of Dreams 的所有 Munk 之後，這道黑門才會出現。

51. 穿過黑門之後的黑暗世界。直走，走向火燄，看火燄中的景象。然後用 merge 命令合併 pipe 和 pastilles ，使用它，再走向火燄。如此就能見到 Spirit of Life，得到一件高級裝備，並且被傳送到 52 。

53. 遭遇 NPC Xen Xheng ，向他說 "Be thankful ye that hath an ear" 。如果您已經在地下神殿中找到 "Holy Work" ，並且交給他，他就會要您到 Ukpyr Mountains 找五朵花（ rosis 、plumac 、 lione 、 mythia 、和 dahlia ），並且動身離開。下次隊伍回來時，會在地上發現一張 note ，拿起來閱讀它的內容。至於那五朵花，其中四朵在 Ukpyr Mountains 和 Witch Mountains ，請自行尋找。還有一朵在後面的巨人洞穴中。五朵蒐集齊全之後，用以下的順序組合它們：先組合 red rosis和 blue mythia 、yellow lione 和 purple plumac ，再組合前兩個步驟的產物。最後，組合 holy water 和 white dahlia ，將產生的溶液和前面四朵花的產物合併，就可以得到一瓶藥劑。喝下這瓶藥劑的隊員可得到 snake speed 技能。

●烏克匹爾 (Ukpyr)

Ukpyr 是 Umpani 在

巫術七代攻略(上)

巫術七代攻略(上)

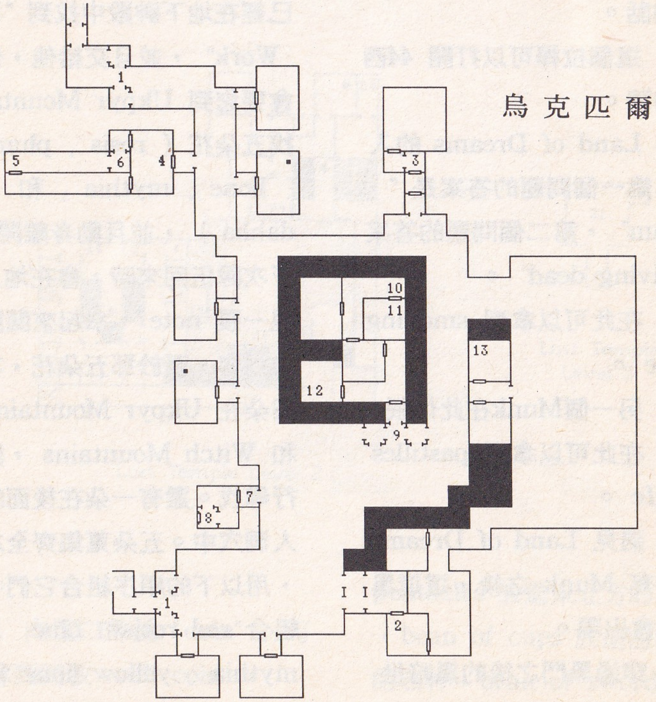

Guardia 的臨時基地。完全現代化管理的軍事組織，講求紀律之餘不忘娛樂，十足是美國大兵的翻版。

1. 在這裡被一名戰士阻擋。只要加入 Umpani 的軍隊，就能參觀這座有趣的城市。

2. 主管徵召新兵的 Sergeant Balbrak ，加入軍隊之後，他會要您去 Supply Depot向 Sergeant Kabomm 領（其實是買）裝備。接著他給您的任務是去 Tramontane Forest搜查 T' Rang 間諜的下落。只要從北門出發，沿著道路走到盡頭，就可以找到他們。依照任務完成度，可以得到對應的獎金。第二個任務是到 New City找 Rodan Lewarx ，給他一份文件。第三個任務則是到總司令部見 General Yamo。每次交待任務後，他都會給您必要的物品和命令狀。

3. 管理軍火庫的 Sergeant Kabomm 。把命令狀交給他，先說 no 再說 yes 可以買到比較便宜的裝備。接著他會要您到 Firing Range 向 Lieutenant Gromo 報到，並且給您一張命令狀。以後您可以來這裡購買槍械彈藥。假如您在靶場達到連中三次紅心的射擊成果，他就會向您兜售更高級的裝備。

4. 靶場的主管 Lieutenant Gromo ，把命令交給他。無論是否在此練習打靶，事後他都會要您回去向 Sergeant Balbrak 報到。練習打靶可以增加 Firearm 技能。

5. 假如您決定打靶，先到這裡放置 practice target 。

6. 放好目標後在此射擊。假如已經練到連中三次紅心，可以提高軍階，而且可以向 Sergeant Kabomm 購買更好的裝備。

7. Umpani 傳送站的入口，用 Sergeant Balbrak 給您的 humpa card 開門。

8. Ukpyr 和 New City 之間的傳送站，目標是 New City 的 17 處。

9. 司令部的入口，必須有正確的命令才能通過。

10. 將軍門前的守衛，出示命令就能通過。

11. Umpani 的總指揮官，General Yamo 。他會給您一顆 thermal pineapple ，要您到 Nyctalinth 殺死 T' Rang 的女王。接著 T' Rang 的軍隊突然對 Ukpyr 發動攻擊， General Yamo 當場壯烈成仁。在 T' Rang 的攻擊之後，Ukpyr 會變成一座空城，地形會稍微改變，許多

原本不能進去的地方也都會「開放」。

12. 在此搜尋可找到一組密碼，在 New City 會用到。

13. 假如您接受 T'Rang 間諜的任務，在這張地圖上有他們要求的 Umpani 母船座標：S:18, 49 D:34, 82, +17 。

●烏克匹爾山脈 (Ukpyr Mountains)

從Ukpyr 的北門出發，可以到達Tramontane Forest 和UkpyrMountains。在此您可以找到一些Xen Xheng提過的花。如果您在後面的巨人洞穴中找到 necromatic helm，戴上它到森林中唯一的一塊 3x3 空地，在這裡白天您會看到一隻烏鴉，到了深夜就能得知四位女巫的名字。在森林最北端，Ukpyr 山中有個洞穴，裡面藏有一件重要物品。

●山脈中的洞穴

1. 這個拉桿可以打開 2 南邊的牆。

3. 在這裡使用 rebus egge 就可以到達對岸。

4. 在此搜尋，可以得到 majestik wand 。

山 脈 中 的 洞 穴

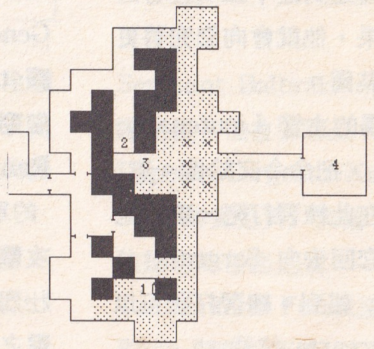

魔法門外傳

攻略(上)● 何宇明

基本上，「魔法門外傳」的架構和「魔法門三代」是大同小異的。在中文版裡除了大家早就習以為常的 BUGS之外，其謎題也不是很難。故本攻略僅將所有會影響遊戲完成的部分重點式列出以省篇幅。凡遊戲訊息裡有提示、或沿路即可拾取之物品、法術，除非有特殊作用，否則不再贅述（請玩者不要"太"偷懶）。至於各類屬性質的參考資料在此則省略。

這次魔法門外傳有個非常好用的法寶——次元鏡，幾乎可以讓你到地圖上的任何區塊去（雖然中文版把 SHOWTIME這一功能拿掉了）。若再加上城市傳送術和魯易浮標，玩者必可大幅縮短整個遊戲時間。還有飄浮術也是在高塔上行走時所不可缺少的重要法術。

【各城鎮及任務】

●清河市(C3,11,7)

殺死所有活著的東西！

◎次元鏡(清河市, 19, 18)、魔法公會(清河市, 6, 30)、會員証(清河市, 25, 27)。

◎可購買之技能：游泳家$100 (清河市, 19, 23)、登山家$ 5000 (清河市, 30, 30)、領航員$2000(清河市, 22, 30)、武器專家$300(清河市, 30, 3)、健美專家$1000(清河市, 30, 1)。

◎任務：從清河市的巫師手中取回伯瑞格的項鍊(清河市, 1, 20), 並將之歸還給伯瑞格(清河市, 25, 20)。

●靈蛇鎮(C2,9,15)

◎次元鏡(靈蛇鎮, 12, 1)、魔法兵會(靈蛇鎮, 2, 1)、會員証(靈

蛇鎮,6,7)。
◎任務:(1)設定西南水晶球紅色,東北水晶球紅色,東南水晶球藍色,西北水晶球藍色,然後摧毀怪物製造機(靈蛇鎮,8,14)。(2)把魔術師的水晶(靈蛇鎮,8,11)還給費拉格耳(C2,8,11)。

●寒屍鎮(A3,4,6)

◎次元鏡(寒屍鎮,10,14)、魔法公會(寒屍鎮,7,1)、會員証(寒屍鎮,1,8)。
◎任務:(1)敲響面北的銅鑼二次以使水井作用。(2)殺死所有的鬼魂,敲響面南的銅鑼並和藍登交談(寒屍鎮,8,13),共需重覆三次才可解放該鎮。

●夜影鎮(D4,13,5)

◎次元鏡(夜影鎮,10,3)、魔法公會(夜影鎮,12,4)、會員証(夜影鎮,14,11)。
◎任務:(1)把所有沙漏都設爲9,再喝下井水可使級數+10。(2)只有在晚上才能打開德瑞克伯爵的棺木並得到寶物。

●佛提格市(F3,10,13)

◎可購買之技能:製圖家$100(佛提格市,8,16)、嚮導$2500(佛提格市,25,26)。
◎任務:在喬伊的貨倉裡取得販賣單據(佛提格,9,22),並回報崗瑟市長(佛提格市,14,5)

●女巫塔(F4,10,9)

◎由佛莉亞 (F4,9,3)處得到女巫塔的鑰匙。
◎從女巫塔裡尋回法利斯妲的頭角(女巫塔4,7,4),並將之還給佛莉亞(F4,9,3)。
◎通行密碼:玫瑰花蕾。

●雅克神殿(E4,4,4)

◎由彌芮白絲 (D4,12,3)處得到雅克符石。
◎從雅克神殿(雅克神殿,30,25)偷出長生不老葯給彌芮白絲(D4,12,3)。
◎利用巫師之眼通過密道取得8張國王的百萬信用卡。
◎附近可買到的技能:偵察家$500(E3,11,12)。

●貝辛吉城堡(A1,8,8)

◎從貝辛吉城堡尋回洞察術的魔法捲軸(貝辛吉城堡3,3,9),然後將之還給愛爾瑞(A1,11,5)便可得北人面獅身像鑰匙。
◎通行密碼:那裡有狼。
◎在附近可買到之技能:主禱師$10,000(A2,6,13)。

●伯洛克城堡(D2,8,2)

◎重要人物:建築大師(伯洛克城堡1,2,7)、皇家顧問(伯洛克城堡1,8,2)。
◎可購得之技能:語言學家$0(伯洛克城堡1,6,5)、占星家$0(伯洛克城堡1,10,5)。
◎任務:(1)從清河市的強盜手中奪回羅珊公主的王冠(清河市,1,3),並將之歸還給羅珊公主(伯洛克城堡第三層,2,11)。(2)找回第六面魔鏡並將之交還給伯洛克國王(伯洛克城堡,8,1)。

●矮人礦場(F3,5,13)

◎通行密碼:礦場1、礦場2、礦場3、礦場4、礦場5、阿兒法、塞爾它、卡帕、奧米茄。
◎黃液(+2準確度)、綠液(+2體質)、白液(+2幸運)、紫液(+2速度)、紅液(+2力量)、藍液(+2人格)、桔液(+2智慧)。
◎任務:(1)打倒瘋狂矮人教派之王(奧米茄,30,26)並將消息回報給崗瑟市長(佛提格,14,5)。

●新堡(C4,11,12)

◎首先需花費50,000金幣買下新堡。然後需透過在伯洛克城堡中的建築大師來完成三項建築工程,每一工程都得花5張國王的百萬信用卡。最後一件工程必須先得到由伯洛克程堡中的皇室顧問所開出的挖掘許可才行(得先從達松格塔救出克羅多)。
◎第一件工程是整建城堡地面建築。動工後可得千鬼符石。
◎第二件工程是加蓋第二層。動工後可得進入之石鬼。
◎第三件工程是完成地下城,同時可在此到用以殺死席恩之王的降魔寶劍(新堡地下城,7,4)及一些"靈葯"(在拿葯之前請先確定隊員有多餘的攜帶空間,以免向隅。)地下城通行密碼:秘密實驗室。

◎百萬信用卡可在以下三處得到：雅克神殿(8張)、千鬼墓地(8張)、石鬼地下城(14張)。

●千鬼墓地(C4,6,6)

◎黃液(+5準確度)、綠液(+5體質)、白液(+5幸運)、紫液(+5速度)、紅液(+5力量)、藍液(+5人格)、桔液(+5智慧)。

●北人面獅身像(B1,12,8)

◎在這裡可得到傳送術、銀河星爆等法術。同時,特定種族的隊座在特定的寶座上,也可得到經驗值。但是至少要有一位隊員的力量值得大於或等於100才能打開石棺。

◎通行密碼： 格歐樂魯思。

●魔像地下城(B4,11,10)

◎(1)木像鬼區：觸摸所有機關(至少有一隊員力量值得大於或等於100,才能打開石棺)。

◎(2)石像鬼區：按下按鈕,直到8個障礙物有6個被破壞掉。

◎(3)鐵像鬼區：觸摸機關直到造出一條通往鑽石妖區的通道。也可以用傳送術達到此一目的。

●達松格塔(D3,4,13)

◎從邪惡巫師達松格的魔掌中救出克羅多,然後回報亞特瑪斯 (伯洛克城堡,1,4)。

◎爬上達松格的魔塔進入席恩城堡,殺死席恩之王,並拯救世界。

●幻影洞穴(B4,2,15)

魔法之塔的鑰匙(幻影洞穴4,7,14)。

●魔法之塔(C4,6,15)

◎可購買之技能：魔導師$0(魔法之塔4,7,8)。

◎達松格塔的骷髏鑰匙(魔法之塔4,7,tues12)。

●火山洞穴(E1,15,2)

到火山裡的香格里拉,可打聽到許多有用的資訊。

●競技場(B2,12,4)

在此可接受"如鋼鐵般的訓練"。但得小心不要讓隊員在此身亡。也可藉由次元鏡傳送至此處。

【其它事件】

◎要求忍者克萊恩(A3,15,6)歸還凱伍(A3,15,12)的寶塔。

◎摧毀獨眼巨人的巢穴(A4,10,8)之後回報葛洛姆(A3,10,0)領取獎賞。

◎摧毀寒冰巨人的巢穴(B4,2,7),然後回到粗樹 (B3,6,3)領取獎賞。

◎找回精靈族聖書(B4,14,13),然後歸還給台托(C3,3,8)。

◎摧毀食人巨魔的巢穴(C2,5,0),然後回到耐斯特隊長那裡(C2,9,1)領取獎賞。

◎將幻象聖甲蟲(C1,15,11)還給卡勞娜(C2,10,6)。

◎殺死達松格塔附近的湖怪,然後回報米地恩(C3,12,13)。

◎為唐諾芙(C3,14,5)找回幻術魔杖(D4,8,14)。

◎找到林格諾骨骸(D4,2,1)還他,使他能夠安息(D3,12,8)。

◎從森林裡的僵屍那兒救出瑟莉亞(D4,15,15),並帶她回德瑞克那裡(F3,4,5)。

◎尋找炙熱熔岩(E2,7,11),然後將之送給哈隆(B3,9,6)以得到金鋼鑽戒。

◎找尋奧瑞辛的骨質哨子(E4,5,14)並歸還給他(F3,9,6)。

◎到夏德魯伊教團(B2,1,10)取得夏秋之交的最後一朵花,好使季節轉至涼秋--開始。

◎到秋德魯伊教團(C2,15,9)取得秋冬之交的最後一片落葉,好使季節轉至寒冬。

◎到冬德魯伊教團(A3,6,1)取得春冬之交的最後一片雪花,好使季節轉至初春。

◎到春德魯伊教團(E3,3,14)取得春夏之交的最後一滴雨水,好使季節轉至炎夏→可解決變老的詛咒。

◎為植物學家瑪拉(F3,9,11)收集法爾納的根(F3,8,2/F4,8,7)作為解毒劑的葯引。

【次元鏡前可用之傳送密語】

佛提格市

夜影鎮

清河市

靈蛇鎮

寒屍鎮

伯洛克堡

新堡
貝辛吉城堡
女巫塔
達松格塔
龍塔
魔法之塔
暗石塔
龍穴
幻影洞穴
競技場
火石山脈
野人山脈
漏斗山脈
紅矮人山脈
半獸人山
長叉灣
神奇三角洲
活權湖
熔岩湖
紅河谷
蟾蜍草原
僵屍森林
妖精森森
巨人森林
騎士草原
人面獅身沙漠

巨人國
香格里拉
龍穴寶窟
礦場1
礦場2
礦場3
礦場4
礦場5
阿耳法
塞爾它
卡帕
奧米茄
迷路

【其它重要地點座標】

◎南人面獅身像(A2, 11, 9)
◎龍塔(E1, 14, 12)
◎暗石塔(B3, 11, 0)

【可增加經驗值之地】

摧毀半獸人哨站(E3, 14, 13)
摧毀半獸人哨站(E2, 9, 2)
摧毀藍色惡靈的蛋(D3, 3, 1)
摧毀邪惡流浪漢的營帳(C4, 1, 11)
摧毀邪惡弓箭手的營地(B4, 10, 12)
摧毀野人營地(C2, 1, 8)
摧毀野人營地(A3, 8, 14)

【暫時性提升屬性】

生命點數	+250	A1,4,12
能量抗力	+50	A1,7,6
防護力	+30	A3,3,14
法力點數	+250	A4,3,3
耐寒能力	+50	A4,12,14
準確度	+50	B3,0,3
智慧	+50	B3,15,4
體質	+50	C1,2,4
人格	+50	C3,0,0
魔法抗力	+50	C3,15,0
體能屬性	+10	C3,15,10
力量	+50	D2,3,8
精神屬性	+10	D3,8,9
抗電能力	+50	D3,15,4
速度	+50	E2,3,4
法力點數	+25	E3,8,6
元素抗力	+20	E3,9,14
等級	+5	F3,0,1
運氣	+60	F3,1,7
生命點數	+25	F3,7,7
防護力	+5	F3,12,12
毒性抗力	+50	F3,14,6
等級	+10	夜影鎮,7,7
法力點數	+100	清河市,14,18
生命點數	+100	靈蛇鎮,8,3
力量	+50	寒屍鎮,6,11
生命點數還原		佛提格市,14,17

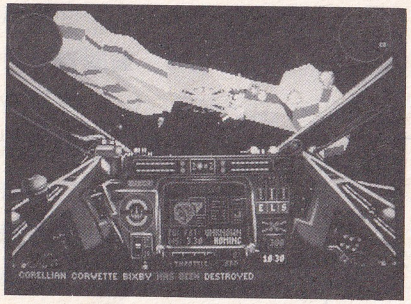

X戰機攻略(上)

● 徐人強

本攻略的上篇首先說明TOUR 1的攻略情形，與一般攻略時的注意事項，下一期將繼續刊載TOUR 2及TOUR 3的攻略。

如果在看到本篇攻略之前，您玩「X戰機」的成績並不理想，筆者建議您先利用"試煉場"與"戰役再現"兩個機棚中的任務先熟悉三台戰機不同的性能與特性，並藉此學會各種戰技，然後再進入難度較高的"勤務飛行"(TOUR OF DUTY)。

保持夠快的飛行速度與良好的護盾狀態，是一件重要的課題。雷射的充電速度要比護盾的充電速度來得快，所以一般情形下利用〈F9〉鍵將雷射充電速度調爲最大，護盾充能狀態則設定在中央，再利用〈'〉鍵不時將雷射的部份能量轉移到護盾上，便可獲得我們所要求的速度與防護力。有時前後護盾的能量會無法平均，此時按三次〈S〉鍵便可以强迫它平均分配。追擊不同的敵機需要配合不同的速度，這點也要留意。

偵查並確認船艦的方法是你必須鎖定要偵查的目標，然後飛近到接近0.5公里的距離，於是顯示幕中的UNKNOWN字樣會改變顯示該艦隻的船名。在顯示幕的右下方會顯示鎖定目標的船身狀態：OK（完好）、SHIELD DM（護盾受損）、HULL DM（船殼受損）。在這訊息的上一行有時還會顯示該船隻的搭載物或人員。

任務的性質不外乎攻擊任務與護航任務，不論如何，都必須一直執行到訊息欄出現"MISSION COMPLETE"的訊息，任務才告成功，此時按下〈H〉鍵即可回航。善用通訊功能適非常重要的，除了命令僚機的攻擊行動之外，也可以藉由〈SHIFT〉-〈R〉鍵得知友機目前的作業狀況。轟炸機是護航任務的索命武器，無論如何都要先轟掉他們。再次强調，適時按〈M〉鍵觀察並瞭解戰況與敵機位置，是十分重要的。

癱瘓(DISABLE)船隻的方法是使用離子炮(ION Cannon)，但對付大型船隻必要時可先利用其他破壞性較强的武器將之轟到護盾受損，再使用離子炮來癱瘓之。

「X戰機」的手冊中有些中英須對照的專有名詞有遺漏對照的情形，在此補充之。CRUISER（巡航艦）、FRIGATE（護航快速艦）、CORVETTE（運輸艦）、FREIGHTER（大貨船）、TUG（太空拖船）、CONTAINER（太空貨櫃）、TRANSPORT（運兵船）、SHUTTLE（交通梭）。

有一個複製出能力與你相同的飛行員的方法。首先將遊戲目錄中與你命名（如LUKE）相同的檔案（如LUKE.PLT）拷貝到磁片中，再將磁片中的主檔名改爲另一名飛行員的名字（如DARKMAN.PLT），再將之拷貝回硬碟的遊戲目錄中。如此數回，你便可擁有一群與你拷貝當時能力相同的飛行員，伴隨你一起出任務了。

以下是TOUR 1各關的攻略說明，如果您過得了TOUR 1，後面兩個 TOUR就會感到容易應付了。

●Mission 1

任務目標：駕駛X戰機摧毀

帝國的以下五艘護航快速艦；ORCIM、ESORP、ARREIS、NIGIRO、MURTCEPS，同時確保運輸艦BIXBY被友軍虜獲。

這個任務很簡單，近處的帝國軍艦友機會料理掉他們，你要趕快解決掉遠處的帝國船艦，以免他們脫逃。

●Mission 2

任務目標：駕駛A戰機偵查確認所有的帝國船艦。

以較快的速度飛行，確認所有的帝國船艦，除了與纏身的敵機作戰之外，不必攻擊任何帝國船艦。

●Mission 3

任務目標：駕駛X戰機保護FUGAZL護航快速艦以及由三架交通梭構成的ARROYO小隊順利進入空間跳躍。

FUGAZL會很快就跳躍脫離，所以專心對付來襲的敵機，確保三架交通梭都進入空間跳躍。

●Mission 4

任務目標：駕駛X戰機保護由三架交通梭構成的MEDAVAC小隊與KOROLEV運輸艦順利寄入空間跳躍，脫離戰場。

這關非常的棘手。帝國的護航快速艦會在地圖的右方出現，各釋放一隊轟炸機與戰鬥機，然後跳躍至地圖的左方，再各釋放一隊轟炸機與戰鬥機。一般來說，交通梭大都能順利脫離戰場，KOROLEV運輸艦的保護是一大麻煩。帝國轟炸機的魚雷是一大致命武器，如何儘速擊毀轟炸機，是本任務的一大課題。首先以"很快的速度"將右方的第一波轟炸機以雷射炮幹掉，之後即刻以全速（將雷射與護盾的充能狀態調到最低，引擎出力調最大。）向左方第二波的轟炸機衝刺，在到達魚雷的射程內時，儘速以魚雷將他們擊毀。所有的行動只有一個要求：「快！」，否則KOROLEV就準備吃帝國的魚雷受死了。

●Mission 5

任務目標：駕駛X戰機伏擊帝國的補給船團JUNO 1、2、3三艘大貨船，將之擊毀。與Y戰機小隊與僚機分別擊毀不同的大貨船，避免浪費飛彈攻擊同一艘貨船。

●Mission 6

任務目標：駕駛A戰機，使大貨船ARS OPUS被奪回，A戰機BLUE小隊必須到達。

海盜的運兵船會試圖癱瘓ARS OPUS，海盜的交通梭又會試圖虜獲 ARS OPUS，海盜的Y戰機也會來阻撓。先解決運兵船，再一一收拾其他的敵機。

●Mission 7

任務目標：駕駛Y戰機將被劫持的三架BLUE小隊X戰機癱瘓，讓前來救援的RESCUE交通梭順利救援BLUE小隊，並全數安全返回我軍巡航艦中。

儘快將三架X戰機癱瘓，並且用心對付來襲的帝國攔劫機小隊，因爲他們會攻擊前來救援的交通梭。

●Mission 8

任務目標：此次任務駕駛Y戰機，須確認出帝國的兩艘運兵船OMICRON 5與LANDA 4，將之癱瘓以便前來救援的交通梭救出人犯，並進入空間跳躍。

這兩艘運兵員爲於地圖一開始的右方，儘速加以確認並癱瘓，我方交通梭會隨後到達。來襲的帝國攔劫機會追擊交通梭，要小心。

●Mission 9

任務目標：駕駛A戰機，讓交通梭FREEDOM 1、SAR X與運兵船小隊 COSOF、TECTOR停泊進SOR-SULL II護航快速艦，並全數安全跳離戰場。

●Mission 10

任務目標：駕駛Y戰機，讓交通梭RESCUE 1成功拯救交通梭KAPPA 5船上的蘇魯人領袖，並跳躍離開戰場。

這任務中有一大堆的帝國交通梭，其中一艘在一開始不久就可以從地圖中發覺它朝帝國戰艦飛去的那艘就是KAPPA 5，將之癱瘓。來襲的攔劫機會攻擊救援交通梭，請留意。

●Mission 11

任務目標：駕駛A戰機，確保我方運兵船LIGHTNING停泊在運兵船 KAPPA上，順利虜獲科技人員，並跳離戰場。

本任務須留意帝國的戰鬥機會攻擊運兵船。

●Mission 12

任務目標：駕駛Y戰機，確保大貨船GAFRA被虜獲，並進入空間跳躍。

本戰場中有數十枚的空雷必須清除，技巧是先在空雷的射程之外將護盾的能量充滿，再衝入其中將之一一摧毀，一旦護盾降低很多，速速飛離至空雷射程外將護盾充滿，再衝進戰場如法泡製。